

ENSINO SUPERIOR

Maioria das vagas é para bolsas integrais; as parciais foram encontradas somente no município de Suzano

Alto Tietê disponibiliza 516 vagas a candidatos do Prouni

Thamires Marcelino

As inscrições para o 2º processo seletivo do Programa Universidade para Todos (Prouni) deste ano terminaram anteontem. Os interessados, que realizaram o Exame Nacional do Ensino Médio (Enem) no ano passado, tiveram até às 23h59 para concluir as inscrições pelo site oficial do programa. Só nas cinco cidades mais populosas do Alto Tietê, sendo elas Mogi das Cruzes, Itaquaquecetuba, Suzano, Ferraz de Vasconcelos e Poá, mais de 500 vagas estão disponíveis para que os candidatos ingressem em universidades particulares.

A maioria das vagas são para bolsas integrais, aquelas em que os alunos não têm nenhum custo de mensalidade durante todo o curso. Em relação às bolsas parciais, em que os estudantes alcançam somente 50% da isenção das mensalidades, existem apenas seis delas em todas as

universidades do G5 do Alto Tietê. Ao todo, os municípios somam 516 vagas, de acordo com um levantamento feito pela reportagem com base nos dados divulgados pelo Prouni desde a abertura das inscrições.

Todas as vagas parciais existentes estão disponíveis para as universidades de Suzano, dentre elas estão a Universidade Anhembis Morumbi, Universidade Santo Amaro (Unisa) e a Universidade Paulista (Unip). No geral, o Prouni distribuiu 63 vagas para as universidades do município.

Mogi é que a mais recebeu vagas do programa, chegando a 376, a maioria dos cursos que podem ser feitos por meio do programa estão na Universidade Mogi das Cruzes (UMC), com 15, e o Centro Universitário Braz Cubas, com 34 cursos. No município, nenhuma vaga parcial foi disponibilizada pelo programa que abre inscrições no início do 1º e 2º semestre de todos os anos. Para concorrer



Mariana Acioli

UMC possui 15 cursos com vagas para o Prouni

à bolsa integral, o candidato deve comprovar renda familiar bruta mensal de até um salário mínimo e meio por pessoa. Para a bolsa parcial (50%), a renda familiar bruta mensal deve ser de até três salários mínimos por pessoa.

Em Itaquã, Ferraz e Poá, estão disponibilizadas 59,

dez, e nove vagas integrais para o Prouni. De acordo com o Ministério da Educação (MEC), é obrigatório que os candidatos tenham no mínimo 450 pontos na média das notas do Enem, além de não poder ter zerado na redação. Somente o texto descritivo vale mil pontos, esta



Arquivo pessoal

Francisca Suene Santos pretende cursar Logística

é a etapa com maior peso em todo o exame.

A vestibulanda Vitória Santos, de 18 anos, moradora de Arujá, passará pelo processo seletivo no final deste ano e pretende alcançar uma das vagas do Prouni. “No ano passado estava estudando em um cursinho particular, mas agora estou utilizando apenas as plataformas virtuais. Espero conseguir uma bolsa integral do Prouni, vai me ajudar muito por não ter custos com as mensalidades”,

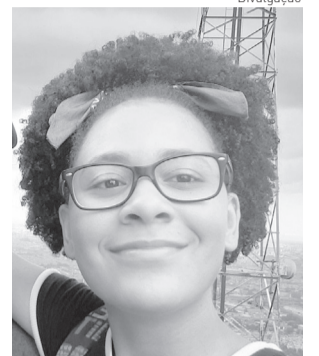

Divulgação

Vitória dos Santos se prepara para Química

explicou Vitória, que pretende cursar Química.

O mesmo afirmou Francisca Suene Silva Santos, também de Arujá, que também pretende conquistar uma vaga no programa. “Estou estudando para conseguir uma bolsa integral pelo Prouni, por meio do Enem. Estudo pelas plataformas digitais, por simulados e artigos também”, explicou. Ainda de acordo com Francisca, ela pretende cursar Logística, especialização e gerenciamentos de processos.

Saúde

SIS retorna as marcações por meio do telefone 160

Nos últimos 30 dias, a Secretaria Municipal de Saúde conseguiu atender a demanda de pacientes que aguardavam por consultas e retornos na Rede Básica de Saúde suspensos em função da pandemia do novo coronavírus. A partir de amanhã, o atendimento do Sistema Integrado de Saúde (SIS) volta a receber ligações pelo telefone 160 para agendamento de consultas.

O horário de atendimento será realizado das 7 às 19 horas de segunda a sexta-feira e também aos sábados que, antes da pandemia, encerrava expediente às 13 horas. Os agendamentos dependerão da disponibilidade de vagas, do espaçamento de horário e outras especificidades. Odontologia, por exemplo, mantém apenas atendimentos de urgência e emergência.

As ligações para agendamento de consultas pelo 160 foram suspensas no final de março devido à pandemia de coronavírus (Covid-19). Na

O horário de atendimento será realizado das 7 às 19 horas, de segunda a sexta

segunda quinzena de junho, os pacientes que tiveram as consultas canceladas no período foram contatados pela equipe do SIS com nova data para consulta.

Os pacientes que precisam passar por clínico geral, pediatra ou ginecologia, especialidades ofertadas na Rede Básica, devem entrar em contato para o agendamento das novas consultas seguindo o mesmo calendário semanal adotado antes da suspensão dos serviços. Às segundas-feiras acontece o agendamento para ginecologia; às terças-feiras para clínica geral; e às quartas-feiras pediatria. Nas quintas-feiras e sextas-feiras

são agendadas vagas remanescentes ou desistências.

Com a flexibilização da quarentena, as unidades de saúde estão retomando os atendimentos com todos cuidados de segurança necessários. Em todas as unidades estão sendo adotados os cuidados de acesso necessários, respeitando números reduzidos de pessoas, uso de máscaras e um planejamento especial para garantir a segurança dos pacientes e profissionais, pois as unidades ainda atenderão eventuais demandas espontâneas suspeitas de Covid-19.

Também foram alteradas as rotinas dos profissionais em suas respectivas unidades de trabalho. “Estes ajustes foram feitos para adequar o atendimento nos postos em meio a pandemia, então é possível que mude o posto que a pessoa estava acostumada a ir ou o médico que costumava atendê-la”, explica a diretora de Rede Básica, Rebeca Barufi.

Mogi

Microempresários podem pedir crédito a juro zero

Uma parceria entre o Banco do Povo e o Sebrae tem uma nova linha de crédito disponível para os Microempreendedores Individuais (MEI) com juros zero em Mogi das Cruzes. Os interessados não poderão ter restrições de crédito e deverão ter participado dos programas de capacitação do programa Empreenda Rápido.

Os interessados devem procurar a unidade do Banco do Povo, que opera em uma parceria entre a Prefeitura de Mogi e o governo do Estado. Os telefones para contato são 4798-5148, 4798-5099 e 4798-7452. O limite de crédito para a categoria dos MEI é de R\$ 15 mil por empreendedor. A linha de crédito de juro zero tem carência de um a três meses e prazo de até 24 meses para pagamento.

“Neste momento de incertezas e dificuldade, a Prefeitura tem sido parceria dos empreendedores para tentar diminuir os efeitos da crise



Ney Sarmiento/PMMC

Limite de crédito para os interessados é de R\$ 15 mil

do novo coronavírus. A linha de crédito une duas situações importantes para os negócios, que é a capacitação dos empreendedores e o acesso a recursos de forma facilitada e sem juros”, destacou o secretário municipal de Desenvolvimento Econômico e Social, Simeir Baldani.

O programa Empreenda Rápido é uma parceria do Estado com o Sebrae que tem como objetivo oferecer as

ferramentas que os empreendedores precisam para abrir ou ampliar o seus negócios. Com ele, os interessados podem fazer a abertura de sua empresa, acessar crédito com melhores taxas de juros, aprender a gerir seu negócio, fazer cursos de qualificação profissional, além de criar e gerir soluções inovadoras e acessar o mercado por meio de parcerias com plataformas digitais.